

↑ 飯田川小学校
5年生、
田植え体験



五城目小学校
2年生、
野菜栽培教室→

- 02 ニュース&トピックス 「湖東のやさい畑ゴールデンウィーク大盛り上がり」ほか
- 04 ニュース&トピックス 「トルコギキョウハウス巡回」ほか
- 06 稲作情報
- 08 購買課からのお知らせ
- 12 NEW健康ワンポイントアドバイス





湖東のやさしい畑ゴールデンウィーク大盛り上がり

4月29日(金)～5月5日(木)

湖東のやさしい畑ゴールデンウィーク春の園芸フェア&山菜祭を行い、店内に様々な山菜や地場産野菜が立ち並び、新鮮な野菜や山菜を求めるたくさんのお客様にご来店いただきました。隣接するビニールハウス内で、野菜栽培講習会を開催し、ナスやミニトマトなど種類豊富な野菜苗をJA営農指導員と湖東のやさしい畑出荷組合役員の皆様にご協力いただき、育苗管理方法や定植など初めての方でも美味しい野菜を育てるためのコツを説明しました。参加者は「栽培講習会で学んだ事をいかし、大切に育てたい」と話し、収穫が楽しみな様子でした。期間中は、たこ焼きや花壇苗を販売し、7日間で約5300人のお客様に会場いただき、大賑わいとなりました。



▶大勢のお客様で賑わう店内。



▲米粉で作った、たこ焼きは大人気でした。



▲野菜苗の栽培方法を熱心に聞くお客様。



飯田川小学校5年生代掻き、田植え体験

5月9日(月)、5月17日(火)

飯田川小学校5年生が農業体験として代掻き、田植え体験を行いました。9日に行われた代掻きは子どもたちがトラクターによる代掻きを間近で見て、作業効率のアップとして導入されたトラクターのスピードや自動運転など優れた技術力に感動していました。17日に行われた田植え体験では、初めての作業に戸惑いながらも地域の皆様から植えるコツを教えてもらい、あつという間に植え終え、手植えによる作業の後は、実際に田植え機に乗り込み、作業効率の高さを感じていました。最後に子どもたちへ感想を尋ねると「広い田んぼを手作業で植えるのは思った以上に大変だったが、田植え機による作業効率の高さを実感し、農作業の機械化による技術力の進歩を感じました」と話してくれました。地元農家の菊地栄一さんからは「農業体験をして得た経験や知識は必ず役に立つ時が来るので、忘れずに覚えておいて欲しい」と話し、子どもたちへ農業の素晴らしさを教えていただきました。



▲初めての経験に戸惑いながらも植え込み作業を行いました。



▲代掻きに対する注意点を教わる子どもたち。



▲田植え機による作業はとても早くてビックリ。



▲まず始めにポットに土を入れます。



▲好きな野菜の苗を選ぶ子どもたち。

5月9日(月) 五城目小学校2年生が野菜栽培教室を行い、子どもたちは初めての野菜苗の栽培に興味津々な様子で、JA営農指導員からの植え方についての説明を一生懸命に聞いていました。コツとして苗はあまり深く植えずに日差しの強い日は特に水をたっぷりかけるようにすることが大切で、子どもたちはナスやトマトなど自分の好きな野菜をポットに教えてもらった通りに植え、収穫が楽しみに様子でした。営農指導員からは、「収穫までに水やりを忘れずに行い、愛情を持って育てれば、必ず美味しい野菜が収穫できます」と野菜作りのアドバイスをしました。

五城目小学校2年生、野菜栽培教室

5月9日(月)

トルコギキョウハウス巡回、
出荷に向けた管理の徹底を行う。

4月27日(水)

J A 営農指導員と管内トルコギキョウ生産者がハウス巡回し、茎の長さや病害虫など生育状況を確認し、適切な管理方法を話し合いました。生育状況としては、茎が順調に伸びていて、8月の盆出荷までに高品質なトルコギキョウが出来る予想されました。この後も遮光や温度管理、水管理など行い、立ち枯れなど病害虫に気を付けながら栽培管理をし、年間を通して約6万本の出荷を予定しています。生産者からは「お客様に綺麗だと思っただけのトルコギキョウを生産するため、状態を細かくチェックしながら、管理に取り組みたい」と抱負をいただきました。



▲栽培状況を確認する生産者。

第22回助け合いグループ
「太陽」通常総会



▲今年度の事業計画について円滑に会議が行われました。

4月27日(水)

第22回助け合いグループ「太陽」通常総会を行い、令和3年度事業報告書等に沿って円滑に行われました。総会は令和3年度を振り返りながら、今年度の事業計画、収支予算などの3つの議案について審議し、全て承認となりました。当JAは今後も、地域の皆様がお互いに力を合わせ、助け合い活動を通じて安心してくださる心豊かな地域づくりに取り組んでまいります。

2021年度JAバンク
あきた優績表彰・特別表彰

5月17日(火)

2021年度JAバンクあきた優績表彰・特別表彰を行い、優績JA表彰、優績店舗表彰、特別表彰3部門で選考され、特別表彰の農業メイン優績JA奨励賞として、当JAが輝き、また、優績店舗表彰の貸出部門奨励賞として、五城目支所が受賞し、農林中央金庫秋田支店 保坂一幸副支店長から後藤常務へ賞状が授与されました。JAあきた湖東はこれからも、地域の皆様から愛される店舗づくりに取り組みます。



▲保坂副支店長（写真左）から賞状をもらう後藤常務（写真右）。

令和2年産 米穀共同計算等の収支結果について

令和2年産 **酒造好適米・備蓄米・うるち加工用米・米粉用米** について、契約・販売いずれも順調に推移し無事終了いたしましたので、最終精算に至りました。

1. 令和2年産米穀共同計算等結果

【種類：酒造好適米・備蓄米・うるち加工用米・米粉用米】

(円/60kg・税込)

項目		酒造好適米	備蓄・加工・米粉プール精算	
収入	販売代金等①	15,043	12,801	
	概算金②	12,079	9,356	
支出	控除額	流通・保管経費	899	501
		生産・集荷・販売経費	8	0
		米政策等事務費	165	72
		その他経費	115	15
		手数料	495	551
		控除額計③	1,682	1,139
		追加精算④	0	1,057
		合計⑤(③+④)	1,682	2,196
	本精算(①-②-⑤-⑥)	1,200	1,150	
	翌年度繰越金⑥	82	99	
	最終精算単価(プール精算金)		1,150	

(注) 1. 上記は項目毎の全等級平均単価で試算。

2. 平均単価については四捨五入をしている為、合計が一致しない場合がある。

2. 生産者手取額

(円/60kg・税込)

年産	2	2	2	2
種類	酒造好適米	備蓄米	うるち加工用米	米粉用米
概算金	12,556	10,800	8,800	2,000
追加精算	0	1,000	943	1,895
最終精算	1,200	1,150	1,150	1,150
生産者手取額	13,756	12,950	10,893	5,045

(注) 1. 酒造好適米は美山錦1等。備蓄・加工用米・米粉用米も1等概算金。

2. 備蓄・加工用米・米粉用米はプール精算により、生産者手取りは交付金等を含めると同額となる。

3. 最終精算日

(1) 酒造好適米(1,200円/60kg・税込) …………… 令和4年4月28日(木)

(2) 備蓄米・加工用米・米粉用米(1,150円/60kg・税込) …… 令和4年4月28日(木)

6月のいもち病防除は最も重要です!

その1 余り苗の早期埋没処分

余り苗は、必ず土中に埋めて処分すること。
畦畔や農道に放置しない。病原菌は生きてます。

余り苗は
いもち病の巣!
必ず処分



その2 オリゼメート剤の適期散布

散布時期は6月12日～18日

オリゼメート粒剤(成分数は1)は10a当たり2kg散布

※飯田川・昭和地区は8月上旬の一斉防除でいもち防除剤を散布しません。

他の地区も穂いもち病主体の防除体系のため、オリゼメート剤は必ず散布して下さい。

※本田のいもち防除を箱処理剤(ルーチンアドスピノ他)で実施した場合は散布不要です。

※圃場巡回でいもち病斑が見られたら、早急に散布して下さい。

水田内・外の雑草防除がカメムシ防除の基本です!

斑点米カメムシの主要種はアカスジカスミカメです!

カメムシの増殖源は水田内外の雑草です!

畦畔・農道・周辺雑草地の草刈りを徹底
カメムシの発生源をなくします!!

6月上旬から出穂期10～15日前まで2～3回の草刈り

圃場内の雑草防除も忘れずに!



出穂後にヒエの穂が見られる圃場はカメムシが生息しやすく、被害も受けやすくなります。
これから発生してくるヒエを確実に防除することもカメムシ防除のポイントになります。

除草剤名	成分数	使用量(10a)	注意事項
レプラス粒剤	4	1kg	移植後14日～ノビエ4葉期まで。ホタルイ、オモダカ、クログワイ等にも効果あり。とりこぼし雑草も難なく一掃。
ワイドショット粒剤	2	1kg	移植後15日～ノビエ4葉期まで。初期剤との体系がオススメ。特殊雑草にも効果あり。直播水稲にも使用できます。
クリンチャー粒剤	1	1kg～1.5kg	ノビエ専用。1kg散布は移植後7日～ヒエ4葉期まで。1.5kg散布は移植後25日～ヒエ5葉期まで。速効性はあるが残効性なし。
トドメMF粒剤	1	1kg	ノビエ専用。移植後14日～ノビエ5葉期まで。10a当たり1kg散布。残効性あり。
ヒエクリーン粒剤	1	1kg	ノビエ専用。移植後15日～ヒエ4葉期まで。10a当たり1kg散布。効果は遅いが残効性あり。後ノビエ対策に有効。
アトトリ粒剤・豆つぶ	1	1kg・250g	移植後14日～ノビエ4葉期まで。オモダカ、クログワイ等にも効果あり。中干しの1～2週間前が効果的。
フォローアップ粒剤	2	1kg	移植後15日～ノビエ5葉期まで。オモダカ、クログワイにも効果あり。散布から枯死まで2週間ほどかかる遅効性。
クリンチャーEW	1	1000倍液100ℓ	移植後20日～ノビエ専用6葉期まで。薬剤100mℓを水100ℓで希釈し落水状態で散布。展着剤必要。
クリンチャーバスME液剤	2	100倍液100ℓ	移植後15日～ノビエ5葉期まで。多年生雑草も効果あり。薬剤1ℓを水100ℓで希釈、落水状態で散布。展着剤不要。
ワイドアタックSC	1	1000倍液100ℓ	1成分で移植後20日～ノビエ5葉期、オモダカ、クログワイに効果あり。散布から枯死まで2週間ほどかかる遅効性。

旬の食材「山椒」 ミカン科の落葉低木。新芽、若葉、蕾、果実を食用として利用しています。葉については春先から初夏までが食べごろです。また、葉は木の芽と呼ばれ、香りが強く、食用の他、食材を彩る飾り付けにも使用されています。食べ方として、薬味としての使用方法が一般的です。麻婆豆腐や鰻の蒲焼といった料理の薬味に欠かせない存在です。特有の香りが味わえます。山椒に含まれている主な栄養成分はサンショオール、シトラール、カリウム、カルシウム、ビタミンAです。この栄養素から期待できる効果効能が、食欲増進効果、消化機能促進効果、新陳代謝促進効果、整腸効果、鎮痛効果、血行促進効果、冷え性改善効果、生活習慣病予防効果、集中力UP効果、アンチエイジング効果、デトックス効果などといわれています。

野菜を上手に育てるコツ

(定植後の管理)

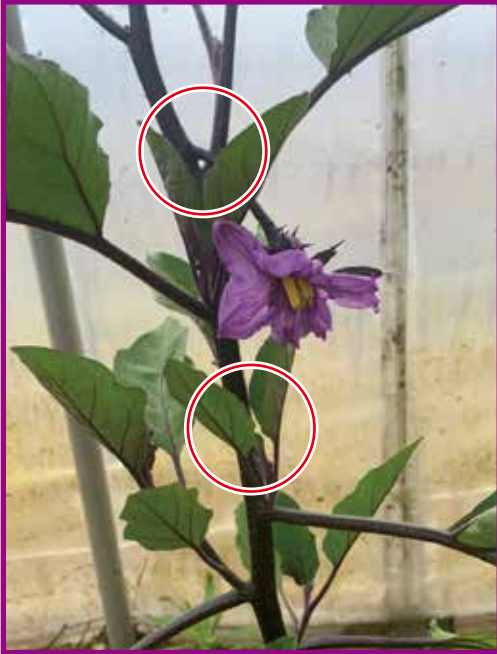

ナスの仕立て方(3本整枝)のポイント

3本整枝とはナスの枝を主枝1本と側枝(わき芽)2本の合計3本に仕立てる方法です。

- 1番花の直下にあるわき芽2本(写真の赤丸)を残してそれより下のわき芽は全て取り除きます。
- わき芽を取り除くときは1度に全部を取り除いてしまうと生育が止まってしまうため、開花・収穫等のタイミングで少しずつ取り除きます。

ナスの草勢判断

ナスは花や葉の大きさ、色つや等の他にもおしべとめしべの長さを見比べることで草勢を判断することができます。

おしべとめしべの長さが同じ・めしべの長さが短いと肥料が不足している状態です。

即効性の化成肥料(追肥専用 S646)を株元に1つまみ程度散布します。



各野菜ごとの栽培・管理等についての相談は、
農業振興課までお願いします

農業振興課 TEL: 018-855-6221

6月からの肥料価格値上げについて

現在の肥料情勢は、ロシアのウクライナ侵攻、中国の輸出規制による需給ひっ迫、輸送費の高騰、急激な円安の進行等による肥料原料価格の上昇が避けられない状況となっております。全農ではメーカーと度重なる交渉を重ねて参りましたが、現在の価格より30～50%程度の値上げが見込まれております。5月20日現在で品目ごとの価格は決まっておりますが、6月以降の肥料価格は値上げせざるを得ない状況となっておりますのでご理解の程をお願いいたします。

令和4年産米用 紙袋注文について

令和4年産米用紙袋は当年のみご使用できます。令和5年産米用紙袋より表示内容の一部が変更となり、令和4年産米用紙袋が使用できません。

紙袋をご注文の際は**返品・交換ができません**ので、注文時は必要最低限の枚数にとどめ、不足した分は追加でご注文をする等の調整をお願いいたします。

6月から営業時間が変わります

平日	8:30～17:00
土曜	8:30～12:00
日・祝	休み

毒物、劇物の購入・返品には印鑑が必要です

商品名：パダン類・ヤソチオン・アグロスリン・ハチハチ など

- ①サイン、拇印では代用できません
- ②18歳未満の方は購入できません
- ③本人確認を行う場合があります

お問い合わせは購買課まで018-855-6222

湖東のやさい畑からのお知らせ 直売所情報



ナデシコ、マーガレット、レウシアなど花壇苗多種類入荷中！
お庭の花壇、プランターに花を植え心も華やかに！



19日は父の日

晩酌のお供に幸楽ホルモン、
わかばのお肉でスタミナ満タン！

野菜苗もまだまだ入荷中

地場産出荷物

インゲン、絹さや、スナップエンドウ入荷中、ブロッコリー、キュウリ、初夏キャベツなど徐々に夏野菜も入荷予定。

山菜

みずたたきの必需品、山椒の実も入荷！たけのこ、ふき水煮、
わらび水煮もあります！



この時期人気商品の笹巻もご用意しております。

清流ほたるの郷 ことうの漬物

湖東のなた漬



サクサクした食感とあさっりとした程よい酸味が食欲をそそります。

おつまみニラ白菜



しっかりとした調味で漬け込んだ白菜にニラの風味でおつまみにぴったりな商品に仕上げました。

アグリサポート湖東漬物加工所作業員の募集について

管内組合員の農業所得向上と、生産振興拡大を目的として稼働しております漬物加工所が、販路拡大、取引量増加に伴い作業員を募集しております。詳しくは、漬物加工所にご連絡願います。

湖東の商品を食卓にお届けしましょう！

作業内容：漬物加工に係わる作業（野菜の洗浄、カット、漬け作業、計量包装作業）

勤務時間：AM8:30～PM5:00頃

TEL:018-875-5831

介護のことでお困りの方、いらっしゃいませんか？

まずは、JAへご相談ください。☎018-855-1515

自宅での生活でお困りの方

- 自宅介護しているが、時々手助けして欲しい。
- 通院の時に手助けして欲しい。
- サービスを利用したい。
- 一人暮らしだが、高齢のため家事は大変。時々、手助けして欲しい。

退院後の生活にお困りの方

- 「もうすぐ退院できます」と言われても、病状が重くて自宅での介護は無理・・・
- 自宅に帰りたい、帰りたいけど・・・？
- 若い人はお勤めで、日中は高齢者だけ。「どうしたらいい？」家族だけでは解決できそうにない

居宅介護支援事業所

ひとりひとりの身体状況・家庭環境・希望等に合わせケアプランを作成します。



初めて介護保険ご利用の方は申請も含め援助します。経験豊かなケアマネが担当します。



訪問介護サービス

在宅での支援はお任せください。



身体介助

(通院・入浴・排泄)等



生活援助

(買い物・調理・掃除)等あります。



介護タクシー

通院・退院・転院等にご利用ください。



介護保険が利用できる場合があります。



通院、退院、転院の送迎に！

小規模多機能型居宅介護施設「もりやま」



地域の中で「自分らしく自立した生活を送りたい」そんな希望に寄り添います。

「3つのサービス」でサポートします。

まずはご相談ください。☎018-875-3939

今月のテーマ

「深部静脈血栓症」について



NEW 健康

ワンポイントアドバイス

今回は、深部静脈血栓症についてお話させていただき
ます。深部静脈血栓症とは、
下腹部や太もも、膝の中心を
走る太い血管(深部静脈)に血
の塊(血栓)ができることです。
血栓が足の静脈から心臓や
肺に向かって流され、血管が
細くなったところで詰まっ
てしまった場合、心筋梗塞や
脳梗塞、肺塞栓症などといっ
た病気を引き起こします。

深部静脈血栓症の原因について

深部静脈血栓症の原因として
は様々なものがありますが、
大きくは、血流のうっ滞、
静脈壁の損傷、血液凝固の
亢進の三要素が挙げられま
す。同じ姿勢で長時間座っ
ていることは、血流のうっ滞
が生じやすく、血栓ができる
原因となります。2011年の
東日本大震災や2016

年の熊本地震の際にも、狭い
避難所での寝泊まりが続いた
ことで深部静脈血栓症を発症
してしまつた例は多く報告さ
れており、「エコノミー症候
群」としても広く報道されま
した。また、近年流行している
車中泊でも同様の理由で注意
が必要です。

深部静脈血栓症の症状について

典型的な症状は、急にあら
われる足の腫れです。左右ど
ちらか片側にみられることが
多く、特に、左右差が3cmを
超える場合には注意が必要で
す。また、痛みや皮膚の色調変
化、圧痕性浮腫(指で押し離
した後も凹みが残るむくみ)
なども見られます。痛みには、
血栓ができた部位の炎症によ
るものと腫れによるものがあ
ります。皮膚の色調変化は、血
流のうっ滞による充血が原因
で、暗赤色となります。

深部静脈血栓症を予防するためには

- ① 軽い運動やストレッチを行なう
- ② こまめに水分をとる
- ③ 禁煙し、アルコールも控えめに。
- ④ 締め付けの少ない服装

■エコノミークラス症候群を予防する運動

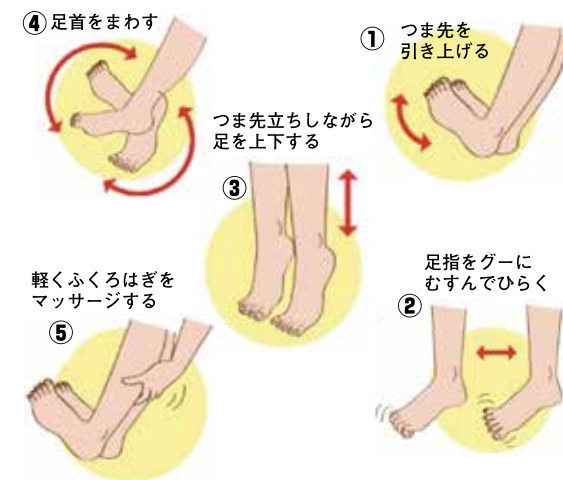

長時間のドライブ等で同じ姿勢
が続く時には、適度に休憩をとつ
たり、足首の運動やふくらはぎの
マッサージも効果的です。深部静
脈血栓症は知識があれば発症の
リスクを大きく減らすことができま
す。日頃から適度な運動とバラ
ンスの良い食事を心がけ、予防し
ていきましょう。





今号の
おたより
コーナー
June Letter Corner

① 高齢になって健康に関するワンポイントアドバイスが役立っています。
(五城目町 50代)

② 山菜の美味しい季節になり食卓にわらび、あいこ、たけのこのみそ汁が並び、食欲も増します。季節も暖かくなり、夏野菜のわずかな畑仕事も楽しみです。
(八郎瀧町 70代)

③ 「清流ほたるの郷」大好きでいつも買って来ます。夏に出てくるナスの漬物が待ち遠しいです。早く食べたいです！
(井川町 40代)

④ やさい畑に行くのが楽しいです。野菜は新鮮でとっても美味しいです。
(瀧上市飯田川 60代)

⑤ 苗選びや根張りをよくするためのポイントがとても参考になりました！今年もやさい畑で苗を購入し、野菜作りを楽しんでいます。
(瀧上市昭和 40代)

⑥ 湖東のやさい畑新年度新生活応援フェアは十分に楽しませていただきました。今後も季節ごと旬の味覚の登場を楽しみにしています。
(五城目町 60代)

⑦ やさい畑の山菜がゴールデンウィークの食卓を賑わしてくれてありがたいです。孫たちも大好きで毎年とても助かっています。
(八郎瀧町 60代)

⑧ やさい畑の職員の皆さんの挨拶、声掛けがいっつも気持ち良いです。これからも頑張ってください。
(井川町 70代)

⑨ 一年中やさい畑を利用していますが、山菜が豊富な今の季節が一番利用回数も多く、楽しいです。
(瀧上市飯田川 60代)

⑩ JAまたは本誌について一言お書き添えの上、農民の日常を支えてくれるJAさんに感謝です。
(瀧上市昭和 30代)

介護職員募集

(臨時職員・パート)

仕事内容

訪問介護：(五城目町・井川町・八郎瀧町管内)

臨時職員：8時30分～17時00分

パート：1日約4時間～

応募資格

初任者研修修了者

実務者研修修了者

介護福祉士

※未経験者の方でもご相談ください

介護福祉課 ☎018-855-1515

頭の体操 クイズコーナー

二重枠に入った文字を、A～Eの順に並べてできる言葉は、何でしょうか？

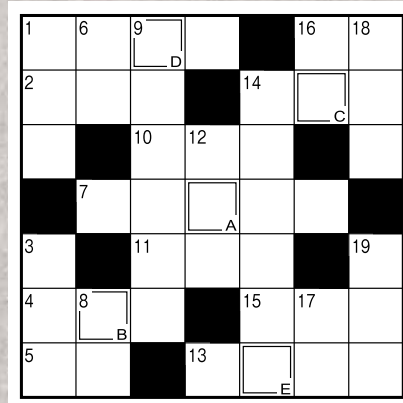

タテのカギ

- 01. 1人用がシングルなら2人用は
- 03. 作物のテンサイは、——ダイコンとも呼びます
- 06. かまぼこの土台にします
- 08. 唇に差す物
- 09. 最高学府に通う人々
- 12. 2022の百の——の数字は0です
- 14. 賭博師、ばくち打ちのこと
- 16. ビールやジャムを詰めます
- 17. ——サラダ、——サンド、——マヨネーズ
- 18. 大福とかようかんとか。水無月(みなづき)というものもあります
- 19. いろいろな具をトルティーヤで挟んで作ります

ヨコのカギ

- 01. 虹の七色の一つ。赤の隣です
- 02. 役者が立つ所
- 04. アメリカに行くことを漢字で表すと
- 05. とげに覆われた海の幸
- 07. 「佐藤錦」「ナポレオン」などの品種があります
- 10. 出番前の出演者が支度をする場所
- 11. ジョン・ウェインやゲイリー・クーパーは——劇で活躍しました
- 13. 賞与とも呼ばれます
- 14. 多くの星が集まってできています
- 15. おなかの上で貝を割る動物
- 16. 生産量日本一は長崎県。特に茂木の物が知られている果物

先月号の答え

- 藤田日向さん(五城目町)
- 鷺谷浩さん(井川町)
- 渡部昌玄さん(八郎瀧町)
- 大塚良子さん(瀧上市昭和)
- 三浦和子さん(瀧上市飯田川)

応募総数25通

沢山のご応募本当にありがとうございました。



A=エ
B=メ
C=ラ
D=ル
E=ド

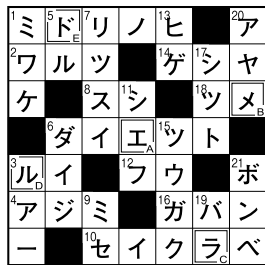

クイズ正解者の中から抽選で5名の方にプレゼントを差し上げます。

- ①答え ②住所 ③氏名 ④年齢 ⑤電話番号
⑥JAまたは本誌について一言お書き添えの上、下記の宛先までハガキにてお送り下さい。(6月24日(金)迄)
※皆様からJAに寄せられたお便りの情報は、広報活動以外では使用することはありません。

〒018-1721 南秋田郡五城目町字七倉123-2
JAあきた湖東 広報担当 係

夜間ローン相談会開催日 6/ **2 9 16 23 30**

毎週木曜日開催！ 開催時間：午後5時～午後7時 場所：JA あきた湖東全支所

住宅ローン



お取扱い期間：令和4年4月1日（金）～令和5年3月31日（金）

団体信用生命共済付
（お客様のご負担はありません）

新築・リフォームをはじめ、現在、他金融機関でご利用中の住宅ローンのお借換えにもご利用いただけます！

（令和4年5月18日現在）

当初3年
固定金利

年 **0.60%**

（店頭表示金利 / 年 1.85%）

●保証料別

次回の固定期間選択時もおトクです！

当初5年
固定金利

年 **0.75%**

（店頭表示金利 / 年 2.05%）

●保証料別

当初固定期間終了後、固定期間（3年・5年・10年）を選択の都度、その時点の店頭表示金利から・・・

当初10年
固定金利

年 **1.15%**

（店頭表示金利 / 年 2.55%）

●保証料別

年 **1.0%**
引下げます！

金利引下げ適用条件

JAで下記項目の①は必須、②～④のいずれかをご利用いただける方（同時申込可）



①JAカード



②JAスマートカードローンをご契約されている方。



③公共料金 ※3種類以上



④給与振込、年金振込、農畜産物代金のいずれかを指定されている方。

住宅ローン商品概要

●お使いみち：住宅の新築・購入（土地のみの購入も含む）・建て替え・増改築・リフォーム・中古住宅の購入・他金融機関住宅ローンの借り換え ●お借入期間：3年以上40年以内（1年単位で借換の場合は32年以内） ●お借入額：10万円以上10,000万円以内（所要金額の範囲内） ●お借入れ利率：○固定金利を選択された期間中（3年・5年・10年）のお借入れ利率は変動しません。○お申し出により固定金利特約期間終了時に、再度、その時点の当JA所定の固定金利の特約期間を設定することができます。お申し出がない場合には「変動金利型」に切り替えとなります。○お選びいただける固定金利の期間は、お借入れ残存期間によって制限される場合があります。 ●ご返済方法：元利均等返済とし、毎月返済と年2回増額返済併用のいずれかをお選びいただけます。（年2回の増額返済の場合はお借入額の50%以内） ●担保：ご融資の対象となる建物・土地に対し、原則として第1順位の抵当権を設定させていただきます。担保物件については、火災共済（保険）に加入していただき、共済（保険）金請求権に質権を設定させていただきます。 ●別途事務取扱手数料が必要となります。 ●保証：JA所定の保証機関の保証をご利用いただけます。 ●保証料：ご融資金額とお借入れ期間等に応じた保証料をお支払いいただきます。

【ご注意】

※金利は毎月見直しします。（金融情勢の変化によっては、適用期間中に見直しさせていただく場合もあります。）
※審査の結果、ローン利用のご希望に添えない場合もございますので、ご了承ください。
※返済額の計算はJA店頭窓口にて無料で承っております。
※当JA店頭窓口へ商品概要説明書をご用意しております。
※団体信用生命共済に加入していただきます。（共済料金はJAが負担します。）
※住宅ローンご利用中に、繰上返済を行う場合や返済条件を変更する場合には、別途JA所定の手数料が必要となります。
※現在ご利用中のJA住宅ローンのお借入れにはご利用いただけません。
※引下げ後の金利適用期間中に返済の滞りなどが発生した場合には引下げ後の適用を中止し、店頭金利に引き上げさせていただきます。

JA あきた湖東

五城目支所：852-4321 井川支所：874-2025 潟上支所：877-3511
八郎潟支所：875-2110 金融課：855-1512

キャッシュカードを紛失した時

平日 018・855・1512
夜間・休日 018・865・3222

2022.6



ことう 14

ご葬儀のことなら、
どんなことでもお気軽にご相談ください！
どなた様でもご利用いただけます。

安心1 月々の積立金、年会費は一切不要!

入会金10,000円(税込)のみで葬儀費用がお得に!
毎月のご負担がかからないように掛金は不要です。

安心2 1回のご入会で1家族が「生涯会員」です。
ご家族であればどなた様でも、ご利用いただけます。

安心3 **即日入会可能**
入会後すぐに会員割引が受けられます。*事前入会が原則です。

安心4 **JA葬祭は全県ネットワークです。**
県内のJA葬祭会社それぞれの会員割引特典が受けられます。



虹のホールレゼール湖東

〒018-1516
南秋田郡井川町浜井川字杉ノ実170-1
TEL 018-855-6333

お申込み・お問い合わせ

JA葬祭レゼール
0120-46-5731

5月のあゆみ

- 9日.....第2回 LA会議
- 10日.....令和3年度 決算監事監査(~12日)
- 13日.....第2回 支所長会議
- 17日.....第2回 経済・生活福祉事業会議
- 19日.....第2回 企画会議
- 20日.....JAグループ秋田組織再編協議会 第2回検討委員会
- 25日.....第2回 理事会
.....第2回 監事会
- 27日.....厚生連 監事会
.....厚生連 理事会
- 31日.....農政対策本部 常任委員会
.....中央会 理事会
.....厚生連 経営管理委員会
.....全農 運営委員会
.....全共連 運営委員会
.....JAバンク秋田 運営協議会
.....JAバンク秋田 県委員会

6月の行事予定

- 2日.....第3回 監事会
- 3日.....第3回 理事会
- 10日.....厚生連 理事会
- 15日.....中央会 理事会
.....厚生連 経営管理委員会
.....全農 運営委員会
.....全共連 運営委員会
.....JAグループ秋田 第2回組織再編協議会
- 24日.....第4回 監事会
.....第4回 理事会
- 28日.....(株)アグリサポート湖東 第9回定時株主総会
.....第1回 全体役員協議会
.....第24回 通常総代会
.....第5回 監事会
.....第5回 理事会
- 30日.....通常総会(中央会・厚生連他関係団体)

理事会報告

業務報告 ●5月主要事業実施経過報告について

- 実績検討について
 - 組合員の加入及び脱退状況について
 - 内部監査結果(4月実施)の報告について
 - 「JA共済アンパンマンこどもくらぶ」活動要領について
 - 水稻苗等作物の生育状況について
 - 直売所GW期間中の実績について
 - 令和4年度 新茶の予約実績について
 - 令和4年度 連続職場離脱実施について
- 議案**
- 議案第10号 大口資金の貸付について
 - 議案第11号 第24回通常総代会提出議案及び報告事項について
 - 議案第12号 永年勤続者の表彰について

あしがき

田植えも終わり、農家の方はひと安心と
いったところではないでしょうか。毎年美
味しいお米を作るため、頑張ってくれてい
る農家の皆様へ感謝して、ご飯を食たい
です。さて、今月号は5月に行われた子ども
たちの学校農園についての記事を掲載しま
した。子どもたちの元気な姿を見ることで、
私も元気をもらっています。

きれいな
お花が
さいたよ!

はな だい す
お花大好き!!



もりやまこども園

今月はもりやまこども園の年長さんの皆さんへカンパニュラをプレゼントしました。お花が好きなお花好きな子どもたちは渡されたカンパニュラにとっても興味津々な様子でした。広い園庭ではキックスケートやダンボールで作ったソリなどで思う存分遊び、最近では英語の勉強も行い、音楽に合わせて体を動かしながら発音練習をするほか、絵に描いた食べ物の読み方をゲーム感覚で覚えるなど楽しく生活しています。6月は園外保育で秋田市八橋にある「みんなの体育館やばせ」に行き、体操教室としてラート体験や運動遊具で体を動かすほか、保育参観でお家の人に自分たちで書いた野菜の形、色、食べ方を説明したりするなど楽しいことがたくさん待っています。また、園庭にある畑に朝市で買って来た野菜苗を植え、7月のお泊まり保育では収穫された野菜をカレーに入れてみんなで味わうのがとても楽しみだそうです。



今月の花

カンパニュラ



温帯地から冷帯地まで広く分布し、多年草のものもほとんどですが、一、二年草のものも存在します。カンパニュラとはラテン語で「釣鐘」を意味し、花の形が釣鐘に似ていることからそう名付けられました。釣鐘型の花は直径5cm前後。釣鐘型ではありますが、咲く方向は下向きが少しく、横向きから上向きがほとんどです。色は紫や白、うすピンクや青系など寒色系が多いです。葉は地面と平行に、張り付くようにして生えるのが特徴です。草丈は30cmから100cmまで。グングン伸びます。草丈はこの様に長く成長するので、栽培の際は添え木が必要になります。