



八郎瀉小学校全校児童サツマイモ苗植え



- 02 子どもたちの食育食農活動
- 04 JAあきた湖東農産物圃場巡視会
- 06 稲作情報
- 08 NEW健康ワンポイントアドバイス
- 10 金融情報





子どもたちの



食育食農活動



井川義務教育学校5年生田植え体験

5月21日(木)



井川義務教育学校5年生が学習田で地元農家の皆さんご指導のもと田植え体験を行いました。子どもたちは田植え体験を通して、地元農家の皆さんからお米が食べられるようになるまで88回の作業があり、田植えは1番大切な作業であることを学びました。今回植えた苗は秋に豊作になるように子どもたちで観察していきます。

飯田川小学校3年生大豆播種体験

5月28日(木)

飯田川小学校3年生が大豆「リュウホウ」の播種体験を行いました。子どもたちは営農指導員から大豆の豆知識や植え方を教えてもらい株間15～18cmの間隔を空けて2粒ずつ植えました。



八郎潟小学校2年生野菜栽培教室

5月22日(金)



八郎潟小学校2年生が野菜栽培教室を行いました。営農指導員からは鉢に植える時に茎が真っすぐになるように植えることを教わり、晴れの日には朝夕に水をかけてみんなで観察しながら管理を頑張ります。

八郎潟小学校全校児童サツマイモ苗植え

6月11日(木)

八郎潟小学校全校児童がサツマイモの苗植えを行いました。子どもたちはグループごとに上級生と下級生が協力して、営農指導員から教わった通り葉っぱを東側に向けて植えました。子どもたちからは「大収穫を期待してみんなで管理を頑張りたい。来年は下級生に上手な植え方を教えられようになりたい」と話し、たっぷり水をかけて秋の収穫を楽しみにしました。



あきた湖東女性部通信

第26回 J A あきた湖東
助け合いグループ「太陽」
通常総会



5月22日(金)
第26回 J A あきた湖東助け合いグループ「太陽」通常総会を開催し、令和7年度事業報告並びに収支決算、令和8年度事業計画を含む議案を承認しました。草皆宏子会長は「ミニデイサービスを通して地域の繋がりを大切にしていきたい。助け合いの精神を忘れず地域の方の身近な存在であり続ける」と挨拶し、ミニデイサービスの運営に取り組んでいくことを話し合いました。

第15期 J A 湖東女性大学
「花の寄せ植え」



6月2日(火)
よりそいプラザ飯田川にて第15期 J A 湖東女性大学第一講座「花の寄せ植え」を開催し、受講生42名が参加しました。講師に伊藤園芸の伊藤徹さんをお迎えし、自宅での管理方法や定植を教わり、参加者はラベンダーやケイトウなど6種類の花の色合いを考えながら植え付けし、自分だけのオリジナル作品に仕上げました。伊藤さんは種類ごとに花の特性や水やり、日光などの注意点を説明し、自宅での管理を呼びかけました。



八郎潟地区土づくり教室
井川地区野菜栽培講習会



▲八郎潟地区



▲井川地区

6月12日(金)、16日(火)
12日は、八郎潟地区において「土づくり教室」、16日は、井川地区において「野菜栽培講習会」を行いました。「土づくり・栽培・肥料」をテーマに営農指導員から野菜の種類ごとに栽培を失敗しないためのコツを教わりました。土づくり、栽培について指導員が石灰資材を使いながら土壌中の酸度 pH を調整して栽培を行うよう呼びかけたほか、夏野菜のキュウリやトマト、ナスの生育状況を見ながら、追肥、摘芯、わき芽かきなど栽培管理のやり方を説明し、女性部員の野菜栽培に関する疑問を解決しました。

J A あきた湖東女性部
五城目地区が福祉施設
にタオルを寄贈



▲「もりやま」の利用者様からお喜びいただきました。



▲女性部五城目地区(右から伊藤信子部長、嶋崎華美副部長)から大石博昭施設長(左)へ手渡しました。

6月18日(木)
J A あきた湖東女性部五城目地区の部員が五城目町の特別養護老人ホーム「広青苑」と当 J A の小規模多機能型居宅介護施設「もりやま」へタオルを寄贈しました。女性部員は毎年、各家庭から未使用のタオルを持ち寄る「部員1人1本タオル寄贈運動」を続け、福祉施設へ贈っており、今回は五城目地区で124枚のタオルが集まりました。女性部役員が代表で施設に伺い、施設の皆様からは「女性部から貰ったタオルを大切に使用させていただきます」とお礼の言葉をいただきました。



トルコギキョウ巡視会2回目

5月27日(水)

トルコギキョウの巡視会2回目を行いました。4月からの茎の長さや出蕾期の生育状況を確認し、今後も下枝除去、摘蕾で品質と秀品率の向上に取り組みことを話し合いました。現在の生育は草丈15cm程となり、順調に生長しており、7月中旬の出荷に向けて毎月圃場巡視会を行いながら、生産者とJA、関係機関が情報共有し、栽培に取り組んでまいります。

JAあきた湖東農産物圃場巡視会

夏ネギ圃場巡視会2回目



6月9日(火)

夏ネギ圃場巡視会を行い、生育状況を確認しました。巡視会では、土寄せのタイミングはネギの生育と伸長を見極めて行うことや、梅雨時期前の排水対策として、明渠や用水路の詰まりの確認、病害虫の予防を徹底しました。近年の気象変動によりネギの生育環境は厳しい状況が続いていますが、生産者と関係機関の連携を密にして臨機応変に生産管理に取り組んでまいります。

令和8年度枝豆巡視会1回目

6月15日(月)

令和8年度枝豆巡視会1回目を行い、今後の管理等を確認しました。巡視会では、営農指導員が葉面散布実施による草丈の伸長を行うことや、長雨に向けた排水対策で、停滞水をなくすことを呼びかけました。また、中生、中晩生、晩生の土寄せは適期に実施し、今後長期安定出荷と産地強化に向けて生産者とJAの連携を図ってまいります。



J Aあきた湖東移動購買車
「とうこちゃん」3周年



▲移動購買車での買い物を楽しむ利用者。

6月8日(月)、10日(水)、12日(金)
J Aあきた湖東の移動購買車「とうこちゃん」は2023年6月に営業を開始し、今年で3年目を迎えました。今年の2月は五城目町と「買い物応援プロジェクト」に関する連携協定を結び、買い物支援をしながら地域や高齢者を見守る役割も果たしています。人気商品は、当J Aが作る物産や弁当で利用者からは大絶賛されています。今後も地域貢献の一環として、山間部の住民の買い物支援や地域とJ Aの繋がりを深める移動購買車事業に取り組んでまいります。

湖東厚生病院で草刈り奉仕作業

6月9日(火)

J A職員がJ A秋田厚生連「湖東厚生病院」周辺の草刈り奉仕作業を行いました。草刈り作業はJ Aと病院の連携強化を目的として、病院の清潔感の維持や景観向上に貢献するため、職員総出で雑草を刈り取りました。当J Aはこれからも病院は地域のライフライン、地域の拠り所で、地域の皆さん、患者さんが気持ちよく過ごせる環境づくりのため、協力してまいります。



▲作業を行うJ A職員。

J A農業機械大展示会開催



▲会場では各種メーカーの農業機械が立ち並びました。

6月17日(水)、18日(木)
J A農業機械大展示会を開催し、トラクターや田植え機、コンバインなどの最新鋭の機能が搭載された大型農業機械が勢揃いしました。また、肥料・農薬技術相談コーナーでは、担当者が勧める肥料と農薬について解説し、来場者からの質問に答えました。会場では特賞に50型液晶テレビが当選する大抽選会を行い、2日間にかけて来場者で賑わいました。

7月はいよいよ穂づくりです！

追肥の時期とポイント

米の品質向上は稲の活力低下防止、倒伏させないことが最大の目標です。追肥は幼穂と生育を確認してから実施。

穂肥は無理せず、幼穂と生育状況を確認してから

生育時期	品種	生育時期	追肥の効果と危険性
幼穂形成期	あきたこまち	7/9~7/15	1穂着粒数の増加が期待できますが 下位節間が伸び倒伏しやすくなる
	めんこいな	7/15~7/21	
減数分裂期	あきたこまち	7/16~7/22	登熟促進、籾の稔実向上が期待できるが 追肥が遅い実肥は食味値低下を招く
	めんこいな	7/25~7/31	

追肥の目安

(あきたこまち：肥料現物量/10a)

幼穂形成期頃の生育 (11葉期 7月15日頃)		幼穂形成期追肥 (7月15日頃)		減数分裂期追肥 (7月25日頃)	
草丈(cm)	葉色	NK23号	NK2号	NK23号	NK2号
60以下	薄い	5~9kg	7~13kg	5~9kg	7~13kg
60程	色ムラあり	ムラ直し 5kg	ムラ直し 7kg		
60~65	普通	無し		上記と同量をやや早めに	
65以上	濃い	無し		無し又は5kg	無し又は7kg

●基肥に緩効性一発肥料を使用している場合、無理な追肥は控えて下さい。

高温登熟対策として、ケイ酸資材の投入を！

ケイ酸には、高温時における稲体や根の活力維持による登熟向上や白粒米軽減などの効果が見られます。

【JA購入分ケイ酸資材助成あり。20kg当り100円】

使用時期	対象資材名	散布量	特徴
出穂前30日~45日 【7月10日頃まで】	けい酸加里プレミアム34	10aあたり 20kg~40kg	けい酸は即効性 加里は緩効性

草刈りは7月20日頃まで！

地域ぐるみの草刈りでカメムシの増殖を抑えましょう！

近年のカメムシ被害は登熟後半(8月下旬以降)のアカスジカスミカメによるものがほとんどです。農道、畦畔の草刈りは、従来どおり稲が出穂する10~15日前までに数回実施して下さい。

8月に草刈りを行う場合は、薬剤散布後7日以内に行ってください。



8月の草刈りは、薬剤散布後でなければ効果がありません！

薬剤散布せずに草刈りをするとかメムシ被害を増長させます。注意しましょう！

旬の食材 「ゴーヤー」

古くから沖縄で食べられてきた野菜で、熟す前の未熟果を食べます。苦みが魅力ですが、苦手な方は、塩もみしてサッと熱湯をかけると抜けます。種とわたは苦みが強いので、スプーンなどでしっかり取り除くことでもやわらぎます。

機器更新のため

7月22日(水)終日

支所共済業務が休止となります。

大変ご迷惑をお掛けいたしますがご理解とご協力をお願いいたします。

7月から米用紙袋の配達が始まります。 置き場所のご準備をお願いいたします。

7月の営業時間

平日 8:30 ~ 17:00

土・祝 8:30 ~ 12:00

日 休み

の営業に
なります

※7月11日(土)はシステム休止のため、お休みいたします。

今後の営業時間について

①8月1日から9月11日まで

●平日 8:30 ~ 17:00 ●土・日・祝 休み

②9月12日(土)から10月3日(土)まで

●平日 8:30 ~ 17:00

●土・祝 8:30 ~ 12:00

●日曜休み

お問い合わせは購買課まで018-855-6222

看護主任

さが 藍
嗟峨

N E W 健 ● 康 ワンポイント アドバイス

今月のテーマ

『訪問看護について』

今月は訪問看護についてお話し
ます。

我が国では高齢化の進展や医療
技術の発展に伴い、疾病や障がい
を抱えながら地域で生活を継続す
る人が増加しています。また、国
が推進する地域包括ケアシステム
の構築により、住み慣れた地域や
自宅で療養することへのニーズも
高まっています。このような背景
の中、利用者さんが安心して在宅
生活を継続するためには、医療と
生活の両面を支援する訪問看護の
役割が重要となり、さらに需要は
高まっています。

【訪問看護とは】

訪問看護とは、病気や障がいを
持ちながらも、住み慣れた自宅で
安心して生活が送れるように、看
護師がご自宅を訪問して、看護や
医療的ケアを行うサービスです。
利用者さんが普段生活している環
境で、その人らしい生活を続けら
れるよう支援することを目的とし
ています。

【訪問看護のできること】

訪問看護では、医師の指示に基
づき、利用者さんの体調や生活に
合わせてさまざまなケアを行いま

す。例えば、血圧、体温、脈拍な
どの健康状態の確認、病状の観察、
緊急時の対応、お薬の管理や服薬
の相談、点滴、カテーテルの管理、
痰吸引などの医療処置、褥瘡の予
防や処置などの医療的ケアを行
います。また、清潔ケア（入浴や清
拭など）・排泄ケアや相談、ご本
人やご家族の不安や悩みの相談な
ど、利用者さん一人ひとりの状態
や生活に合わせて、必要な看護を
行います。

【ご家族へのサポート】

訪問看護では、利用者さんだけ
でなく、ご家族へのサポートも大
切にしています。介護の方法や医
療的ケアについて一緒に考えた
り、困ったことや不安について相
談を受けたりしながら、ご家族の
不安が少しでも軽くなるよう支援
します。

【医療・介護のチームで支えます】

訪問看護は、主治医やケアマ
ネージャーなどと連携しながら行
われます。必要に応じて主治医に
状態を報告したり、他のサービス
と調整を行ったりすることで、利
用者さんにとって最も良い支援が
提供できるようチームで支えま

す。

【このような方が利用できます】

訪問看護は高齢の方だけでな
く、病気や障がいがある方、小児
の方、医療的ケアが必要な方など、
幅広い方が利用することができます。
また、退院後の生活に不安が
ある方、在宅での療養を希望され
る方など、年齢問わず、医師が
必要と判断した場合に利用できま
す。

【安心して自宅で暮らすために】

訪問看護を利用することで、体
調の変化を早期に発見し、必要な
対応をすることができます。また
ご家族にとっても介護や医療面
での相談ができる存在となり、安心
して在宅生活を続ける支えとなり
ます。住み慣れた自宅での人ら
しく生活を続けるために、利用者
さんやご家族一人ひとりの思いを
大切にしながら、安心して療養生
活を送れるよう支援いたします。

当院の訪問看護を利用したい方
は、各市町村地域包括支援セン
ター、ケアマネージャーなどにお
気軽にご相談ください。



今号のおたより
コーナー
July Letter Corner

1 集落座談会の質問に対する回答の配布はとも分
かり易く1ページ読みせていただいております。
(五城目町 70代)

2 5月号を来客の方に観ていただいております。今
月6月号も驚きでした。盛りだくさんの記事を書
せてお早いですね。頭の体操に今月は20分程費や
してしまいました。脳は少しずつ後退気味です。
(八郎潟町 70代)

3 湖東のやさしい畑から購入したミニトマトの苗をラ
ンナーで育てています。花がついてきて楽しみです。
(井川町 50代)

4 小学校の時、やさしい畑に苗を買いに来て、稲を育て
て美味い「サキホコシ」を収穫しました。家の人は、
初めてサキホコシを食べて美味しいねと喜んでいま
す。
(潟上市飯田川 10代)

5 NEW健康フンポイントアドバイスの「訪問診療につ
いて」を読んで自分の町について調べてみたいといけ
ないなと思った。「食育食農活動」は今、こんなによ
いんだと思うほどの内容だと思つた。
(潟上市昭和 60代)

6 湖東のやさしい畑で並んでやつとこのことサツマイモの
苗を買いました。良心的なお値段なので、行列も顔
けません。現在、その苗はすくすく育っています。
(五城目町 50代)

7 湖東病院は地元でお世話になっておりますが、訪問診
療をしてもらえるのは知りませんでした。今回に限
らず医師のお話は知らなかったことが多くありま
す。このコーナーはありがたいと読ませてもらってありま
す。
(五城目町 60代)

8 畑を少しやっていますが、今月のクイズの新じゃがが
収穫を楽しみに待っているところです。スーパーで
は県外産も売っていますが、高くて手が出ません。
(井川町 70代)

9 健康フンポイントアドバイス 大変参考になります。
子どもたちの活動もいいですね。楽しく読ませてい
ただいています。
(井川町 60代)

10 今から暑い日が続いてこれからの体調が心配です。
春秋が短く農作物も大変です。
(潟上市昭和 80代)

頭の体操 クイズコーナー

二重マスの文字をA~Eの順に
並べてできる言葉は何でしょうか？

1	6	8			16	19
2				13		
			9	10		17
		7			14	
3						20
				11		
4					15	18
5				12		

- タテのカギ
- 01. 目玉焼きにもオムレツにも使います
 - 03. 鳥を使う伝統漁法
 - 06. 梅雨が明けると——本番
 - 07. プラスの記号を使う計算
 - 08. コーヒーを入れるプロです
 - 10. タマネギを切ると出ることも
 - 14. 島倉千代子のヒット曲「——いろいろ」
 - 16. 青空を横切る——雲
 - 18. ヒグラシ、ツクツクボウシといえ
 - 19. 正午までの12時間
 - 20. 首がながーい動物

ヨコのカギ

- 01. 7月7日の行事といえば
- 02. 花火や縁日が楽しめることも
- 03. 土用の——の日にウナギを食べると夏バテしないといわれます
- 04. 盛んに噴煙を上げるものもあります
- 05. 契約書に押すもの
- 07. 和室の床は板張りや——です
- 09. これを踏むと、キュッと鳴く海岸もあります
- 11. 消防——、少年探偵——
- 12. ——不足、レム——、——学習
- 13. 「虎魚」とも書く、背びれに毒トゲのある魚
- 15. 鶏の首周りの肉
- 16. 旧国名のひとつ。現在の熊本県
- 17. あとは——を天に任せて待つよ

介護職員募集 (臨時職員・パート)

介護福祉課 ☎018-855-1515

仕事内容
介護業務：〔JAあきた湖東管内〕
臨時職員：8時30分～17時00分
パート：1日約2時間～

応募資格

- 初任者研修修了者
 - 実務者研修修了者
 - 介護福祉士
- ※未経験者の方でも
ご相談ください

- 加藤昭男さん(五城目町)
- 小林恵子さん(井川町)
- 小柳文子さん(八郎潟町)
- 藤原喜美子さん(潟上市昭和)
- 菅原紅龍さん(潟上市飯田川)

応募総数20通

沢山の
ご応募本当に
ありがとうございました。



A=シ
B=ン
C=ジ
D=ヤ
E=ガ

先月号の答え

ア	マ	ヤ	ド	リ	ジ
	ト	ク		カ	ツ
2	デ	ン	ジ	ハ	ゲ
	キ		ヨ	シ	ユ
3	ア	ケ		リ	ヨ
	ガ		コ		ウ
		リ	ウ	シ	ガ
					エ

クイズ正解者の中から抽選で5名の方にプレゼントを差し上げます。

①答え ②住所 ③氏名 ④年齢 ⑤電話番号

応募方法

⑥JAまたは本誌について一言お書き添えの上、
下記の宛先までハガキにてお送り下さい。(7月24日(金)迄)
※皆様からJAに寄せられたお便りの情報は、広報活動以外では
使用することはありません。

宛先

〒018-1721 南秋田郡五城目町字七倉123-2
JAあきた湖東 広報担当 係

JAあきた湖東
組合員限定定期貯金
サマーキャンペーン2026



取扱期間：令和8年7月1日(水)～令和8年8月31日(月)

個人
のみ

新規お預け金額
1口10万円以上
スーパー定期貯金
大口定期貯金
預入期間1年
(自動継続式)

※令和8年7月1日現在

0.55%

(税引後0.438%)

さらに
よりぞう
トラベルポーチ
プレゼント!
※条件有 ※先着200名様

◆書替の場合は、上乗せ額が10万円以上のお預入に限らせていただきます◆

- この定期貯金は、店頭金利に0.2%が上乗せされた特別金利となっており、初回満期日まで適用されます。満期日以降は継続日当日の店頭表示金利での継続になります。
- やむを得ず中途解約される場合は、JA所定の中途解約利率が適用されます。
- 詳細については、JAあきた湖東のホームページまたは店頭にて備え付けの商品概要説明書をご覧ください。
- 受け取る利息には、特別所得税を付加した20.315%の税金がかかります。

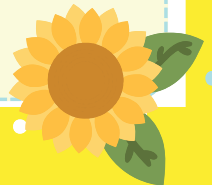

参加費無料

やさしい相続セミナー

定員

先着25名様
定員に達し次第、
受付を終了します

いざという時、
最初はどこに
相談しよう？

令和8年7月17日(金)

午前10時00分～12時00分 本所2階会議室

今から準備
できることは？

申込先 JAあきた湖東 金融課
855-1512

税理士による丁寧な解説！

来場者プレゼントあり！

お気軽にお問い合わせください

五城目支所852-4321 井川支所874-2025 湯上支所877-3511 八郎潟支所875-2110 金融課 855-1512

キャッシュカードを
紛失した時

平日 018・855・1512
夜間・休日 018・865・3222

2026.7

こころ 10

JA葬祭レゼール「みどりの会」入会のご案内

ご葬儀のことなら、
どんなことでもお気軽にご相談ください！
どなた様でもご利用いただけます。

安心1 月々の積立金、年会費は一切不要！
入会金**10,000円(税込)**のみで葬儀費用がお得に！
毎月のご負担がかからないように掛金は不要です。

安心2 1回のご入会で1家族が「生涯会員」です。
ご家族であればどなた様でも、ご利用いただけます。

安心3 即日入会可能
入会后すぐに会員割引が受けられます。※事前入会が原則です。

安心4 JA葬祭は全県ネットワークです。
県内のJA葬祭会社それぞれの会員割引特典が受けられます。



虹のホールレゼール湖東

〒018-1516
南秋田郡井川町浜井川字杉ノ実170-1
TEL 018-855-6333

お申込み・お問い合わせ

JA葬祭レゼール
☎0120-46-5731

6月のあゆみ

- 1日 … 令和8年度井川町功労章及び井川町産業功労賞授与式
- 2日 … 安全衛生委員会
… 第3回 監事会
… 第3回 理事会
- 3日 … 第1回秋田県 JAバンク運営協議会専門委員会 (Web)
- 4日 … J A管理・経済システム検討委員・部課長合同会議 (web)
… 秋田県青果物基金協会 第1回理事会
… 指定工場協力会 通常総会
- 5日 … 会長・副会長候補者選出会議 (2回目)
… 中央ブロック選出会議
… 第3回 L A会議
- 8日 … 第1回 情報セキュリティ委員会
… J A秋田役職員連盟委員会 (上期)
- 10日 … 中央地区共済事業検討会
- 11日 … 中央地区園芸戦略対策協議会令和7年度決算監査
- 12日 … 第3回 支所長会議
- 15日 … 第3回 経済・生活福祉事業会議
- 16日 … レゼール取締役会・株主総会
… 中央会 理事会
… 厚生連 経営管理委員会
… 全農 運営委員会
… 全共連 運営委員会
… 秋田県 J A管理・経済システム協議会
… 八郎潟町病害虫防除協議会 令和8年度総会
- 17日 … 第1回 経済専門委員会
… 第3回 企画会議
- 22日 … 五城目町病害虫防除協議会総会
- 24日 … 第4回 監事会
… 第4回 理事会
- 25日 … 第2回 小規模多機能型居宅介護施設もりやま運営推進会議
- 26日 … (株)アグリサポート湖東 第13回定株主総会
… 第1回 全体役員協議会
… 第28回 通常総代会
… 第5回 監事会
… 第5回 理事会
- 30日 … 通常総会 (中央会・厚生連)
… 関係団体・会社 臨時総会

7月の行事予定

- 1日 … 米穀棚卸立会監査
- 2日 … 安全衛生委員会
… 東北・北海道地区総代会議
- 7日 … 第4回 L A会議
- 8日 … 全県 L A大会
- 10日 … 全共連 全県 J A共済事業担当常勤役員会議
- 13日 … 全県 J Aリスク管理担当常勤理事・参事・部課長合同会議 (web)
- 14日 … 第47回 農協人文化賞表彰式
- 15日 … 全県 J A人材育成・人事労務担当部課長会議 (web)
- 24日 … 中央会 理事会
… 厚生連 経営管理委員会
… 全農 運営委員会
… 全共連 運営委員会
… J Aバンク秋田 運営協議会
- 29日 … 中央地区園芸戦略対策協議会 通常総会

理事会報告

業務報告 ●6月主要事業実施経過方向について

- 実績検討について
- 組合員の加入及び脱退状況について
- 内部監査結果(5月実施)の報告について
- 令和8年度 第1四半期(7月末)監事監査の実施について
- J Aバンク基本方針に基づく「財務モニタリング報告」について
- 貸付金利の変更について
- 令和8年度「J Aあきた湖東夏期特別貯蓄推進運動」の実施について
- 相続セミナーの開催について
- 水稻の生育状況について
- 令和8年産米 出荷契約数量について
- 令和8年秋肥(6~10月)肥料価格について
- 行政庁の報告徴求命令に基づくマネロン調査の実施について
- 税務調査による指摘(指導)について

報告 ●第1回経済専門委員会

- 議案 ●議案第15号 令和8年度 固定資産取得について
- 議案第16号 機構改革および職制規程の一部変更について

あとかぎ

7月号は圃場巡視会や女性部栽培講習会、子どもたちの農業体験などを掲載しました。さて、昨年各地に出没したクマですが、今年も話題になっています。農作物の栽培管理をしていく中で突然クマが出没したらと思うとゾッとします。クマ対策にスプレーや鈴を使用して予防しますが、確実に安全とは言えないのが恐ろしいですね。確実に撃退できる策があれば皆様からのお便りで教えていただきたいです。

きれいな
お花が
さいたよ!

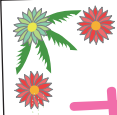

はな だい す
お花大好き!!

VOL
220



い かわ
井川こどもセンター

井川こどもセンターの4歳児のみなさんにサルビアをプレゼントして撮影しました。6月13日の夏こい祭りは先生がお店屋さんを開き、紙皿で作ったクラゲを飾った海のフォトスポット、ボーリングを行い、子どもたちが楽しみました。子どもたちはお家の方とお店を回り、アイスやジュース、お菓子のつかみ取りなどでたくさんお買い物が出来て喜びました。また、お店ではこびとずかんのスタンプラリーを行って、先生からスタンプを押してもらいました。センターでは体を動かして元気いっぱい遊んでいて、最近では大縄跳びが飛べるようになり、次は雲梯にも挑戦しています。地域の方からはザリガニやオタマジャクシをもらい、観察しています。



今月の花

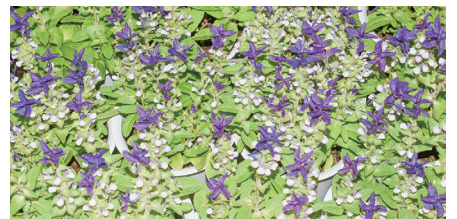

サルビア・ホルミナム(ペインテッドセージ)

ミントに似た葉の形をしたハーブです。利用用途は主に観賞用で、春から初夏まで開花する一年草です。頂点の色づいている花に見える部分は苞(ホウ)で、苞の下の部分にあるのが花です。花と葉の中間のような雰囲気なので、カラーリーフとして花壇や寄せ植えなどに使うと効果的です。花は切り花やドライフラワーになり、市場でも流通しています。